中華郵政局特准掛號認爲新聞紙類
明治卅九年十月十四日第三種郵便物認可

盛京時報

己巳年陰曆九月十九日
昭和四年十月二十一日
中日記號本刊

發行人 佐原篤介
編輯人 菊池貞二
印刷人 石原庄太郎
發行所 盛京時報社
盛京時報支社

蔣介石積極 武力討馮

（南京十九日電通電）何成濬十八日在徐州與何應欽唐生智曾作重要密議今朝三時抵浦口即時入京赴總司令部訪蔣介石與邵力子熊式輝等作長時間之考慮依時局進展閻錫山加入馮軍殊難逆料當爲其所考慮者但蔣氏情勢無論何依照既定方針先發制人進攻西北軍對於閻錫山張學良及其他灰色軍隊不與以加入西北軍之機會蔣氏待明日第三第八兩師由廣東歸來移總司令部於漢口決定親出督戰此外蔣氏鑒於依照收買或政治的解決概屬困難此次決以武力崩潰馮系以絕將來禍根蔣氏行動已可概見

梧州佔領後之粵局

廣州訊。粵省自奉令出師。討伐宿（作柏）李（明瑞）後。即經調九十九師余漢謀。六十師蔡廷楷。六十二師香翰屏三部西上。現香師全部集中戎墟。余李兩師亦已先後到達梧州。一俟八路總指揮陳濟棠抵梧。（陳於六日由粵乘執信艦西上聞七日已抵梧矣）召集余香蔡各人開一度軍事會議後。再行決定進攻方略。據總部傳出消息。或將以香師擔任攻取桂平。依蔡兩師擔任攻取桂林。查粵省原有部隊。計共五師。其平日分防狀況。李揚敬師駐省垣及附近。余漢謀師駐北路。香翰屏西江。蔡廷楷師駐東江。蔣光鼐師駐潮汕。而南路方面。則爲獨立團袁華照一二五旅。譚朗星團之第二營。李揚敬師之第一獨立團陳定平。邊防警備隊張之英等部。現既抽調全省五分之三部隊。擔任討桂。則各屬防務。自不無變更之處。除省垣附近暨西路未予更動外。東江方面。第七旅陳維遠第八旅戴戟。各以一部駐松口豐順。另以戴旅一部移駐惠州。接蔡師防。第九旅李世德及其他餘部。則駐於潮汕。北江方面。則中央軍第二師陳繼承部。第八旅李玉堂部。駐防新街至西村一帶。第九旅李思𢙇部。駐防英德至新街一帶。現第八師毛炳文部。又於七日午後抵達黃埔。今日即可全部抵省。其駐防地點。刻尚未經指定。或者以一部駐於省垣附近。一部駐於北江。蓋張逆發奎殘餘部隊。有由湘竄粵之訊也。又陳濟棠赴梧後。八路總部事宜。由李揚敬師長權主持。現李以大軍出發討逆。後方治安。亟應加意維持。故定於九日起。本市施行普通戒嚴。一面由第四艦隊司令部派飛鷹艦泊於黃埔。海虎安北兩艦遊弋省河。一面由公安局加派保安隊巡查隊會同督察偵緝等分乘鐵甲汽車日夜巡查市面。同時恢復檢查槍照。並清查可疑住戶。務使反動份子完全斂迹。查當俞李舉事之初。粵方人心頗極動搖。惟自進佔梧州而後。即漸轉趨鎮定。現經政府明令停止兌現之中行紙幣。價格亦由五成餘高漲至九成一二。至於第七八班點驗委員。刻以桂事關係。無從點驗。大約日間即將離粵返京復命云。

張發奎軍計劃北上

（長沙十九日聯合電）張發奎軍仍在辰州方面乘時局之紛糾有向武漢方面北上計劃

閻錫山仍然持沉默 其嚮背頗堪注目

（太原十八日聯合電）閻錫山態度仍然沉默不發意見惟語前訪五台之某氏謂予（閻）之態度始終維持平和擁護中央別無意志際此混沌發表意見非予所欲凡事均有事實可以証明云云再方本仁于今晚（十八日）抵太原向閻報告閻似無來晉之意方氏乃擬十九日期前往五台陳述中央對西北軍之態度並聽取閻之對案俾便講求最後的妥協辦法

二何會商討馮軍事

（南京十九日復旦電）唐生智何應欽巧（十八日）午後二分到徐作車站晤何成濬對時局談論甚久據何應欽意討賊軍分南北兩路北路（中正）意仍責成閻（錫山）蔣到汴設行營漢口行營移交結果均贊成何成濬回鄭州漢口行營由劉峙兼如劉未到前則以其他大員兼四時何應欽唐生智即北上何成濬南下於皓（十九日）三時在張八嶺晤陳調元亦商談時局除表示所部準備就職候命即開拔皓晨（十九日）五時抵浦口蔣派參軍舒石文耿覲文鄧鴻鈞等到站迎接何下車後即往謁蔣隨員華覺明馮泉鼎等住集字巷二號參軍處招待所（三）黑石關附近敵已建築工事不時與我隔河砲戰（四）黑石關車站又到敵鐵甲車一列兵車三列被我軍飛機炸毀二列當時敵曾用高射砲向我飛機射擊均未命中（五）洛陽襲工停敵飛機一架東車站停兵車一列均升火待發（六）前日開封方面昨日鄭州方面均發現敵人飛機（七）十軍之部及各師均已到達目的地（八）三軍七師王均部之兩團已到許昌（九）敵中概歸劉郁芬指揮劉未到前由宋哲元代理（十）唐生智率隨員等於今晨（昨晨）七時到鄭州稍休息即赴前方陣地視察（十一）何應欽已到徐即來開封組織行營

韓復榘部將 調魯南

徐州訊云、馮鴻逵日前赴汴。與韓復榘談商大局　茲於今日（十四日）下午四時公畢南返。道經徐州。記者趨訪。蒙即延見。據馮氏談。此次孫良誠宋哲元等稱兵叛變。誠出人意料。中央對彼等處處大度寬容。如上次軍事善後費二三百萬元之接濟。十萬袋麵粉之給養。並最近八十萬元之補助。在稍具人心者。應如何報效黨國。乃彼等不顧一切　毅然稱兵作亂乘西南大局未解決前　突出東犯。不惟有負國家人民。抑且有負閻總司令前次斡旋大力。余此次與韓石等脫離馮氏者。即爲和平救國。今彼等違抗糧遣。破壞大局。余與韓石等不能再爲和平調處。祇有絕對竭誠服從中央。失志効忠黨國。在蔣主席領導下。與叛逆以武力週旋。但所以部地與逆軍有歷史關係。作戰事實上。或有不便。故蔣主席。令余赴汴晤韓。擬定韓部東調魯南一帶。冀護冀豫境。俾中央軍得大舉討伐。韓主席極表同情。現惟靜待中央明令發表。余今日由汴動身時、曾與韓主席暨孫桐萱曹福林等聯銜通電。擁護中央。誓討叛逆。石友三今日亦與陳調元主席聯銜通電。大意略同。外方莫明眞象者。多疑韓與宋等態度有不明處。此實誤會。孫軍東犯。來勢雖猛。不過以鐵甲車衝鋒一陣而已。五路軍以策略關係。曾奉命退守孝義。馮軍刻進抵偃師。一方繞嵩山向許昌前進。然駐許劉春榮師刻正在禹縣潁縣一帶佈防。以堵其東竄。或不致有重大問題發生也。余至京覆命後。不日即返防次。談至此。記者辭出。馮氏專車旋亦啓駛。

何成濬談北方時局

（南京十九日復旦電）本日由鄭州抵寧之何成濬語記者鄭洛防務已布置妥帖四十四十八兩師均到達目的地逆軍日來因我軍準備完善已有向後集退北大致不外在此局面之下無論何人脫離中央決難生存本人服膺總理主義除擁護中央外絕無他意外傳閻馮合作純是反動派造謠耀庭（方本仁）到并後三集軍即可出動余離并時太原黨部已發表宣言標語聲討逆軍并聞百川已監視馮處升李書城等此外韓復榘石友三王金鈺徐源泉劉興陳調元魏益三劉春榮龐浩及三集各將領後一切決以中央意旨爲依歸絕非反動派所能挑撥劉鎮華因曾上馮之當對中央意極誠篤其部隊已整裝待命逆軍受俄接濟僅五百萬利在速戰我若四面包抄三週之內定可肅清至於東北方面漢公（張學良）昨電余謂擁護中央信服主座生死以之現在無論俄患如何緊急東北決以鎮靜處之余定今明日仍返鄭州云

魯省財政困難

濟南訊云。本日上午九時省府舉行第三十二次常會。出席委員陳調元。崔士傑。何思源。阮肇昌。于恩波。陳名豫。孔繁蔚。朱熙。袁家普。陳鸞書。列席人員易恩侯。劉復。主席陳調元。記錄劉復。開會如儀。報告事項　（一）行政院訓令國府令　各省陸軍測量局經費。應由財政部及各省軍民長官照原委撥發。令行遵照。議決。電請就魯省財政特派員所收國稅項下支給。（二）財政部咨爲山東地方公產清理處改正章程十一條。尚屬可行。惟將清理之時。遇有地方與國家界限不清之產。應依照前定辦法四項。分別切實辦理。請飭遵照。議決。令財政清理處知照。討論事項　（一）山東省黨務整理委員會函。奉令設立各縣市圖書館。函請省政府轉咨各縣市政府。照數撥給經費案。議決。復緩設。（二）財政廳提議。省黨務整委會函請飭發臨時費二千三百二十元一案。現在財政困難。已達極點。擬暫緩發給。是否有當。請公決案。議決。復緩修葺。（三）財政廳呈。爲議擬各縣徵收地方附捐。劃一標準。請提交委員會公決施行案。議決。交六廳長審查。（四）財廳奉令籌墊警備第二旅開拔費一千元。應否由該旅經費內扣還。抑或提會追加預算。歸入決算案內辦理。請示遵案。議決追加預算。（五）財廳奉令核辦建設廳請領購置費一案。該廳購置費。係屬臨時費用。核與第十六次常會議決案。請領手續不符。應否照支。請示遵案。議決。先購打井機器。餘稍緩。臨時動議　（一）主席提議。山東省縣長考試籌備委員會。懇籌撥款五千元以利辦公案。議決。令財廳照撥。（二）主席提議。濟南市政府呈。轉財政廳呈請解釋營業登記暫行章程稅率案。議決。交單行法規編審委員會覆查。

中山銅像開幕典禮

南京訊云。寒（十四）晨中央軍校行總理銅像開幕暨擴大紀念週典禮。簡任以上文官校[illegible]以上武官均到。約二千餘人。蔣主席。行開幕禮。總理銅像高約六尺許。形容畢眞。爲梅屋所贈。梅親致祝詞。蔣報告謂一見銅像。發生無限感想。更覺痛心。但可相信總理主義在此內憂外患相逼而來之時。一定可以成功。總理革命事業吾人繼續做去。終可完成。並可斷定在總理銅像未揭幕以前所有暴露出來之假革命不革命一切反動份子。總理在天有靈。一定來呵護我們消滅他。個人自問。在一月內定可以打倒一切反動派。各同志應下決心奮鬥。以完成革命全功。次胡漢民演說。古今中外數千年來能爲民族偉大之指導。爲民族而畢生奮鬥。爲民族謀建設計畫者。除我總理外無多見。故全國同胞。都應學法模範其爲國爲民精神。現在一般自私自利者。未能消除軍閥時代遺留下之封建思想。此等未經本黨掃蕩打盡之惡勢力。現在統須掃除盡淨。方不愧對總理。及無愧於自己革命人格。我人決不能讓任何人都爲自己打算。將總理事業。爲惡勢力所搖動。凡愛時愛國之士眞代民爲國獻適合國情能以實現之辦法。吾人無不接受。但決不容許違反三民主義。言與行相反者存在。一般不顧訓政上軌道。爲帝國主者作倀。破壞國家統一者。能不內愧於心乎云云。林森演說。凡與總理精神背道而馳者。必滅亡。既爲國民黨員。應當盡其所有力量身體。供獻於總理同志應一心一德。以大無畏精神來肅清內亂。趙戴文演說。中國除三民主義勢力外。其他都夢想。凡存心佔便宜者。我人固應消滅之。但應首先克己。然後制人。唐生智演說。軍人爲黨國犧牲。抱大無畏精神。才記作革命軍。現在我國已不能再有內亂。不統一建設無從着手。西北西南軍隊。爲少數人爭權利。但我總理光明普照。妖魔鬼怪。不久一定可消滅云云。十一時散會。

何競武回京

北平訊云。中央前派之第三編遣區點驗主任何競武。因第一期點驗完竣。特於本日午後二時。乘平浦快車赴京。向中央編委會報告一切。

豫西一帶戰雲低迷 唐生智已到鄭州

（鄭州十九日復旦電）五路總部發表（一）洛陽敵軍約有兩師其大部似向南移動（二）敵因到處徵發給養事草料勒索款項民怨沸騰刪日（十四日）曾被民團由口門向洛陽西方襲擊鬧其某部已被民團包圍

任命縮軍日本全權

（東京十八日電通電）倫敦將開五國海軍縮軍會議之日本全權代表於本日（十八日）發表正式任命如下

前內閣總理大臣 從三位勳一等 若槻禮次郎
海軍大臣 海軍大將從二位勳一等 財部彪
特命全權大使 從三位勳一等 松平恆雄

堅牢耐穿金城牌膠皮鞋
卸值表段進呈
紳士用長靴
勞働用長靴
農業用長靴
漁業用長靴
工業用長靴
其他各種ゴム靴
金城ゴム商會
名古屋市千種町

淋病新藥 殺菌止淋丸
殺
本藥房在奉開設二十餘年久蒙紳商各界光顧今爲杜絕淋毒傳染起見由泰西運到淋病新藥殺菌止淋丸靈妙無比善能殺菌解毒清淋去濁凡患性淋慢性淋無論新久五淋白濁諸症一經服用直達尿道止濁定痛藥到病除誠爲第一治淋之聖藥也患淋諸君請購試之方信言無謬〇定價六日用一元三日用者大洋二元外埠函購金票亦可不加郵費務須掛號封口蓋章詳開住址
遼寧大西城大門外電車站　英美大藥房啓

上海　韓奇逢　黑鷄白鳳丸
專治經血不調　赤白帶下　輕者半打全愈　虧血癆病
源服黑鷄白鳳丸百發百中凡患經血各病服之藥力絕大萬試萬驗老婦服月經復至妊娠子女腰腿腹痛心忙心跳或年久之白帶久不孕育子宮寒冷速服此藥百發百中有立桿見影之功以湯潑雪之效購服一試其效力便知
定價每打二十元每盒貳圓
總發行上海韓奇逢藥房
遼寧小西關祠堂對門
大生藥房內韓奇逢藥房分發行
招請各埠代理
電話二千五百二十號
哈爾濱道外正陽街西頭韓奇逢藥房

廣告
上海　青島行（滬船航路）
▲神戶丸　十月二十三日
▲奉天丸　十月二十日
▲大連丸　十月十八日
●天津行
▲濟通丸　十月二十七日
▲天潮丸　十月二十五日
●龍口行（旅順不行）
▲龍平丸　十月二十三日
●香港行
▲英順丸　十月二十九日
▲煙台丸　十月三十日
大連汽船株式會社　電話四一八五番
專屬貨客經店　永和公司　大連市敷島町六番地　電話七二七五番七八六八番
阪神航路專屬荷扱店　大連市須磨町六〇番　澤山兄弟商會　電話長五二六二番　四六八一番

橫濱正金銀行 奉天支店
（日本電話代表番號）四九一一番
支配人社宅二三五七
支配人代理社宅三四〇九番
▲總行 日本橫濱
▲分行所在地
東京、大阪、神戶、下關、長崎、名古屋、青島、濟南、天津、北京、香港、上海、遼東、牛莊、大連、開原、長春、哈爾濱、西貢、新嘉坡、蘭貢、卡爾卡達、孟買、卡拉其、馬尼拉、斯島、馬牙、倫敦、里昂、巴又必牙、利脫尼、阿布哆、漢堡、鐵列其脫納、斯、細西牙脫兒、桑港、囉斯、安窖路、阿加期羅內兒、紐器利歐

遼寧城內金銀庫街
久和隆綢莊七週紀念
陰曆八月廿六日起舉行
不顧血本大減價四星期欲知如何之不顧血本請看下列價目即知本號犧牲的精神

雲霞緞	大減價四毛起
三三公司緞	大減價八毛起
美麗綢	大減價九毛起
絲紗葛	大減價三毛起
二二物華葛	大減價七毛起
三三線春	大減價六毛起
公閃緞	大減價七毛五起
三中山緞	大減價八毛起
華絲葛	大減價二毛八起
毛機葛	大減價四毛起
二二湖縐	大減價六毛起
	大減價八毛起

他如各種顧繡印花旗袍綾錦綺綸印花軟緞呢絨等一列參不顧血本大減價花花祭多不及細載各界請速惠臨參觀
中國電話二一三〇九號

▲推行薄利多賣之新商法▼　▲革除虛僞折扣之舊習慣▲
本號最重商業道德出品精良定價底廉不欺人不虛僞不折扣不賠品質事求是迎合社會之心理故減價以來深蒙仕女所贊揚値茲金風拂拂正諸君新製服裝之際因環觀市上紛紛減價可靠者實不多覯本號有鑒于斯新由抗州總廠運到奇綢異緞應有盡有特再繼續大減價三十天（自舊曆九月廿一日起）以副各界之添購
本號自特關輕軸綢緞旅價部以來已承各界踴躍爭購有口皆碑茲爲優待惠顧及促進（薄利多賣之新法）起見凡購滿十元以上者金字手工幛桿均一律奉送倘不足十元者只收半價（限於減價期內不顧血本眞實犧牲如此便宜遼寧罕有）
幛子奉送
大編綢緞莊啓　住遼寧鐘樓南大街三層大樓

人之生活必需飲食滋養全身如有患肝胃病者則其飲食少而難易發身體則日見衰弱矣若斯斯疾延醫療治而不得痊癒者病
快胃
本號代售有任慶餘堂秘製快胃舒肝丸專治男婦老幼肝鬱不舒心胃刺痛胸協串痛膨悶脹飽反胃噎吐飲食少進消化難日見肌瘦一切治病功效寔難儘述肝胃之病服之既能開鬱舒逆又能快胃增食故敢其名爲快胃舒肝丸定價每盒大洋一元每打十元
本號代理喉症大王眞正六神丸每盒大洋一元
總經理處遼寧鐘樓南　中西大藥房

斷癮新藥　康機戒煙丸
鴉片之害盡人皆知欲戒事忌絕原乏良劑市非所售之戒煙藥往往含有鴉片海羅因等毒質一經服用不惟煙癮未除反養成藥癮其害人尤甚本藥房深爲痛惜妥本救世之心發明此種戒煙良劑經驗數載屢效其性和平毫無毒質不但害身體辦事無碍行旅稱便惟用此藥不惟煙癮可平安斷決即力亦可日漸健康飲食增進精神爽快誠有非常之功延年之效函購款到即爲奉上不悞
注意　癮輕者兩瓶奏效……價每瓶現洋二元
癮重者半打斷決……每打現洋十二元
注意　各埠大藥房均有出售　外埠函購進款寄明奉天小西門裡郵局爲要
總發行　奉天小南門裡大街路西　蔭華大藥　中電電話二〇七一號
經理德國怡默克精良藥品德國各種醫療器械

時居晚秋葭蒼露白菊蕊含芳風清氣爽比維
秋祉康吉　鴻業暢達爲欣爲頌敬啓者敝店自創業以來以至今日始終深蒙格外　關照不勝感激之至然順時運之進展故富士製紙株式會社與敝店之關係亦愈加一層之深密以今番新創株式會社富士洋紙店敝店所有之營業債權債務及其凡一切之附屬事業均已兌與該續以新商號名儀照常營業恐未特此奉聞至請　知照並望嗣敝店同樣　垂顧是所至禱專此
順請
籌安
昭和四年十月二十一日
大連市山縣通二百番地
株式會社山田洋紙店　大連出張所敬

時値秋景天朗氣清金風送爽菊香茶維
時祺安泰　籌祉吉祥定符所頌敬啓者敝店今兌與元株式會社山田店之一切業務故對於該店從來營之營業債權債務及其他舉凡之附屬事業均由敝店承繼照常恐未週知特此　奉聞至請　知後必更努力奮勉以副惠顧之是以將來務望多賜　關照尤爲專此懇達順頌
臺祺
昭和四年十月二十一日
大連山縣通一四七番地
株式會社富士洋紙店　大連出張所敬
再者從前之賬房有感窄狹是以大連出張所遷移於　大連市山一四七番地　大阪本店遷移於　大阪市東區町三丁目二九番地　均各遷移於前記之地址矣順此　統祈　知照是荷

齊克路局裝卸鋼軌枕木
本局爲裝卸鋼軌枕木材料前已招標比價在案查前次投標過少殊難比較現擬重行招標凡願承辦各商務於十月二十一日以前向洮南本局材料股函索或領取標單及招標簡章二十一日午後三點鐘在本局大廳當衆開標投標各商須押款現洋貳百圓未中標者退還中標者撥作承辦押款合併聲明此佈
中華民國拾八年拾月

緊要聲明
敝人於十七年夏曆冬月十六日向奉天陽寶泰興奉小洋壹萬壹仟元記名下茲因不愼竟將借券丟失嗣後無論落於中外人手均作廢紙特此聲明
武　[illegible]　臣

批八字請看命理大全　洋裝一巨册減售五角　外埠向本社函購郵費免收
發行所遼寧大東邊門外命學研究社
代售處鼓樓北李諶章號　督軍署街震泰報館

敬啓者本行前在英法各國批購之秋冬季呢絨綢料本定於月初到省只以赤俄犯境關係運轉不便因運滯半月有餘敝行對於主顧之枉駕至爲悵歉近已如數

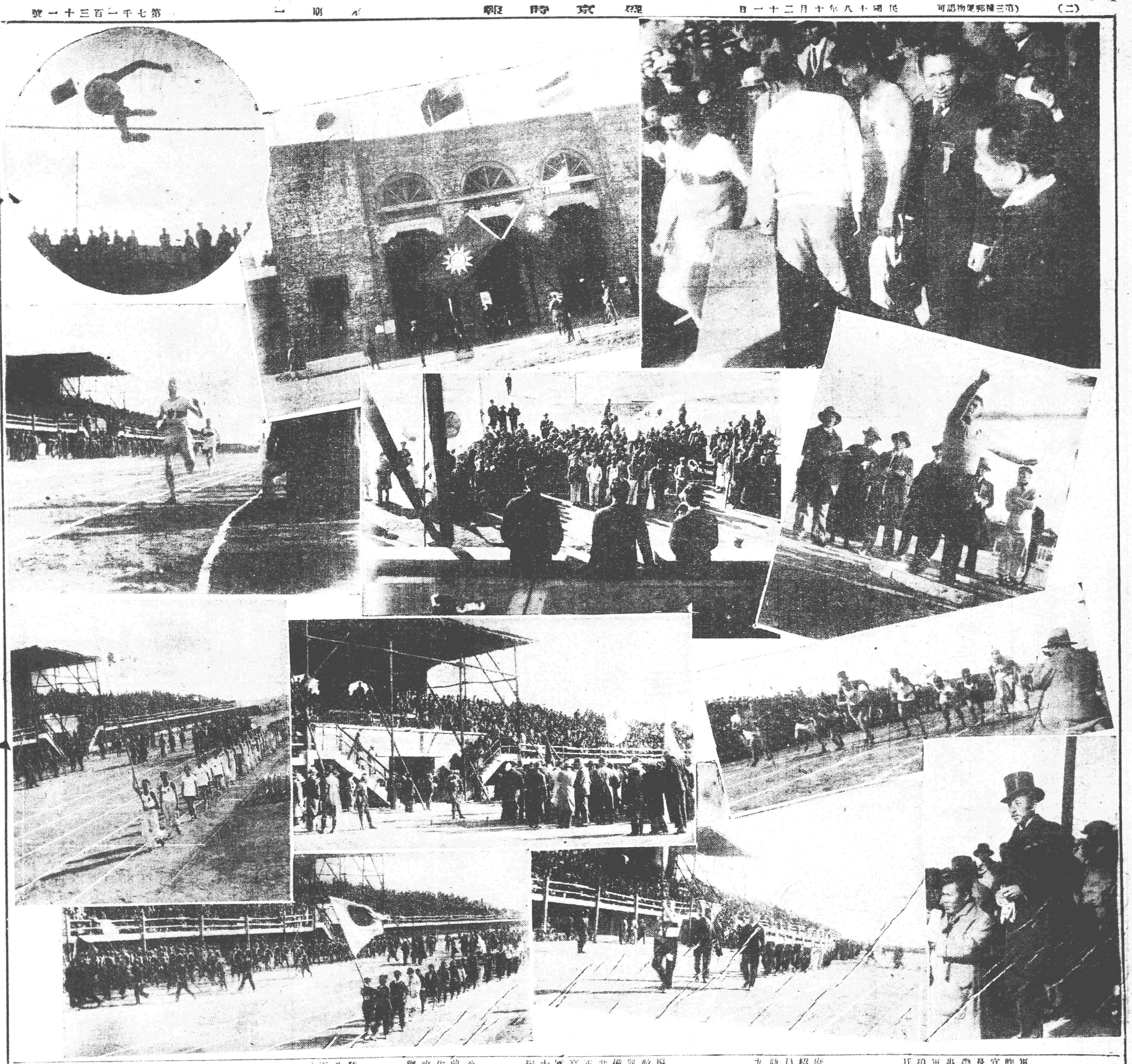

陳次長北上勞軍
勞軍費親自携往

中央派遣之慰勞防俄軍專使軍政部次長陳儀抵瀋已閱數日昨聞陳氏因負專責慰勞任務自宜赴前方親往一行已向張司令長官商妥即定二十日午後五時帶領隨員人等北上張長官派軍事廳人員陪往至中央頒到之勞軍十二萬元初擬購置物品因款項較少而又携帶不宜乃定由陳氏親自帶往分發云

准商工會
設貸借介紹所

商工總會爲救濟市面向省政府呈請在會附設現金貸借所介紹所經第六十八次會議決交委員張衡若劉鳴九王明宇審查經該委員等審查復提出于第六十九次會議決議照准省政府即于十九日檢同會議記錄飭商工總會查照辦理並將辦理情形具報云

租房糾葛續訊

大西關文官齋表店被房東因增租不遂强迫搬移曾誌前報頃聞此事經双方糾葛歸公安局後該房東代表白廣德（保衛頭匠）因有某處援力公安局竟不依法地裁判置之不理嗣後双方又爲方法院經法院將房東代表白某大行申斥並宣布民政廳平抑房價之命令斥之而退至是强迫搬移中止說者謂頭匠之勢力僅有半截云

議恢復清鄉總局
交三委員會同審查

全省公安管理處會同高等法院會訂遼寧清鄉暫行章程規定于必要時得設立清鄉總局現省主席翟文選以邊防軍興各匪乘勢獗猖非將從前清鄉總局及各縣縣分局恢復不克清匪保安乃根據清鄉暫行章程之規定提出議案付第六十九次委員會議公決委員陳文學張振鷟王振寰等審查後公決云

又訊省政府主席以清鄉總局自撤銷後各縣胡匪仍然充斥若不設法清除不足以維地面逐擬定將清鄉總局再行恢復並將清鄉分局組織章程及辦事細則交六十九次政委會議決交陳文學張振鷟王明宇三委員審查施行云

防俄軍編制
高射砲三大隊

東北航空隊出發北滿後重行編制兩大隊並請領高射砲以禦敵機擲彈各情已紀本報茲得確訊現在航空隊長徐世英爲積極備戰計特將高射砲隊重行改編共分三大隊每隊百餘人隊中置正副隊長名一人排長數人每隊高射砲平射砲各卅餘尊砲彈充實以資射擊俄機現聞徐隊長於十九日來電向邊防部報告刻已編制就緒積極對敵以利戰鬥云

再減金川荒價

東北政務委員會現據金川縣公民胡新華等呈稱該縣荒價雖前經省政府核減惟迭遭災害民步艱窘請再稍減以紓民困等情政委當局十八日令行省政府核辦云

公安局計畫冬防

省會公安局長白子敬關於冬防防務於十九日拘集各分局長公安隊長等會議討論事項如下（一）由陰歷十月初一日起各分所每晚由五時早到九時半派休息警二人擇要放哨（二）清查戶口（三）留足商戶門前久鋪靜各地添加崗警（四）督察長員各分局員加班出勤云

國際競技第一日
運動場中寫眞說明

中日德國際選手在北陵東北大學運動場舉行競技第一日開會狀況已誌昨報該會競技項目分兩日舉行自十九日下午二時起至本日（二十）午後四時止本日天氣清爽參觀者甚衆各選手無不振作精神從事抗爭以期勝利其詳況以俟明日即當披露玆將第一日運動場中各種寫眞說明如左

上右•劉風竹主席介紹各國選手代表會見張學良長官　上中•國際競技運動場之外觀　上左•跳高第一名日選手木村氏

中右•擲鐵球第一名德選手菲爾玆費特　中中•劉風竹致開會詞　中左•八百米競走第一名帕爾查及第二名斯特羅均德選手

次右•五千米競走之出發　次中•張長官致歡迎詞　次左•華選手入場遊行

下右•張長官參觀競技　下中•德選手入場遊行　下左•日選手入場遊行

國際競技第二日
午前成績

▲女子六〇米
一、人見（日）七秒五（世界記錄）
二、高見（日）
三、孫桂雲（華）
四、井上（日）

▲四百米決賽
一、斯特羅（德）五十一秒
二、昂格哈德（德）
三、木內（日）
四、濱田（日）

▲跳遠
一、南部（日）七米五五
二、岑喀爾曼（德）
三、傅寶瑞（華）
四、張齡佳（華）

▲百十米高欄
一、斯曹司白（德）十五秒五
二、路德文（德）
三、織田（日）
四、薩湖華（華）

（待續）

王樹翰
公畢回瀋

日前代表張軍司令長官晉謁閻楊爲二代表赴晉之長官公署軍事廳長王樹翰現已將代表事宜辦竣於十九日上午六時半乘北寧路快車回瀋上午十時面謁長官報告一切云

通棃防務改
調騎一旅

駐通遼棃樹步兵防軍第十六旅開拔前方增防遺防調騎兵第三旅接防已誌昨報茲聞當局以第三旅爲熱軍勁旅防蒙責重故又改調駐開魯之騎兵第一旅郗希鶴所部填防云

孫處長巡視黑山
公安局隊長因過罰薪

全省公安管理處長孫旭昌視察西路警務現進至黑山縣於十三日到達在未到前二日有匪綁去本街人票一名孫處長到縣聞悉大爲震怒乃召集長警訓話略謂『匪患不清劫掠橫行公安之職責所在皆由不能激發天良實心任職之故不獨對不起民脂民膏且亦負長官期望之殷嗣後務望大家秉其良心負起責任來認眞緝捕務將盜匪根本肅清不得再事因循』等語並聞孫處長將公安局長張鳳池及公安大隊長各罰薪一個月限兩星期內將人票救回否則撤懲不貸由此足徵孫處長關心民瘼注意清匪各縣倘能共體斯意全省匪患不難肅清云

令節用槍彈

張司令長官于十八日通令各地方駐軍及各縣警察略謂數月以來軍警剿匪每有損失槍械及銷耗大宗子彈情事虛糜國帑不重軍火莫此爲甚嗣後宜共體時力艱難軍火不可輕費務宜節減以保軍實等情殆爲持久防務準備而發也

步兵廿六旅
開綏芬增援

司令長官張學良爲增厚綏芬河前線兵力起見特飭東北陸軍第廿六旅長邢占清所部開往綏芬河增援該旅奉令已由哈爾濱向綏芬移動云

宣傳隊出發

東北軍事政治訓練班爲喚起社會民衆一致注意鞏起對俄特行組織宣傳隊四大隊茲聞該隊每隊十餘人各携各項插畫大宗宣傳品於十九日分向吉黑哈一帶出發云

飭縣公安隊
演習射擊

公安管理處孫處長以縣公安隊於射擊一術異常重要昨特令各縣公安局長飭屬於每週內舉行演習射擊一次以便剿匪時既可得利復免虛耗子彈云

彭廳長條陳
工程保固章程

建設廳廳長彭志雲以各處樓戶皆爲包工所包修及其所修工程每有爲時不數年即有損壞之處若不嚴定規章不足以昭堅固遂擬定保固章程呈請省政府核閱施行翟主席提交六十九次政委會通過云

東大義勇軍
積極編制

東北大學文理兩科學生編制第二批義勇軍已誌本報茲聞該學長劉風竹已將學生花名清册呈報張司令長官發給服裝及槍械張司令長官已飭被服兵工兩廠如數照發該軍日內即行編成云

省府注意民食

省政府主席翟文選以民食爲重現在各縣農事收穫完竣所有糧石是否充裕即應調查故於十九日通令各縣將本境所得糧石若干調查具呈並嚴禁奸商盜賣私運出境以防歉荒而保民食云

將修烟長路

東北交通委員會爲便利吉遼間交通起見特擬修烟長鐵路由吉海路烟筒山起至長春止共長一百二十八里經費共須三百萬元由吉遼二省担任四分之一餘者由吉海鐵路担任云

定期撤消收價處

全省官地清丈局總辦裴煥星以該局結束在即各縣清丈收價處應即一律撤消聞該總辦已呈明省政府於十九日通令各縣清丈收價處限於十一月十九日一律將經手各事呈報以便撤消云

栗子談

(橫翠樓主)

杜甫寓蜀。採栗自給。山家樂貧。莫於斯斯。際此秋凉。露湛清華。雲空碧漢。又屆栗子成熟之期矣。栗子受秋令金生之氣而產。功可補腎而益氣。此為耐飢。治腳氣病有奇效。若以糖炒。非特為茶食佳品。抑且為佐酒雋饌。緣其回味津津。為一般老饕所傾倒。考栗子可分為三。種大者名奎栗。產自皖省之安慶徽州。肉硬不易消化。次者名中栗。在山東兗州等處。有大宗出品。最小者曰毛栗。產自浙中諸山。及吾鄉上虞為最夥。至古歷九月初旬時。栗味益濃。甜香適口。鮮美絕倫。食之能使齒頰生香。津津有餘味。毛栗尤以炒為上乘。不宜羹食。炒則去其水氣。而其香味甜味更著。又有良鄉栗子。色香味三者均佳。誠堪一快朵頤。今海上所售者。大都非來自天津之良鄉蓋眞良鄉之栗子。實不足以供當地之需求焉。得有大批輸運他埠。假借其聲譽而圖銷售者。固比比皆是也。按栗生樹上。其外殼初嚴密似針刺。計大於實者可三倍許。錄兒之。一若「蝟然。迨剝後果酒始現。誦陸放翁詩。有『蝟剩折逢新栗熟』之句。可謂信然。不佞嘗考隨息居飲食譜。謂栗軟時嚼之作木樨香味。斯言亦良是。吾上虞所產之栗子。雖論。老軟生熟。啖之僉含有桂花香味。鮮美絕倫。芬芳可口。每屆九月初旬。遠近女士。來上虞啖栗子者。頗不乏人。而該地山農。亦以此為年中之大宗收入焉。

吳佩孚……狂言雄心錄

重慶函云。吳佩孚蟄居綏境。念佛賦詩。一如往時。似已無政治野心。無如每値時變緊張之際。彼之行動言論在在頗足引人注意。如最近共和大同盟之反動組織。相傳彼實為個中要角。見其一例。最近本市某機關在鄂局檢獲吳佩孚致川中國家主義派首領楊明之親筆函一件。信面係由重慶都郵街某公司轉。滿紙狂言。妄詆黨國。察其用心。固尙別有所圖也。茲將原函照錄如下。叔明先生大鑒。佩孚避入蜀。不與諸英雄論成敗者久矣。今年幼椿(按姓李)修平(未詳)諸君以救國大義。再三見責。孚本軍人。寧能漠然。惟默察今日局勢。仍非以統一為目標。武力為政策。決不足以救國家之危亡。而解目前之糾紛。青年黨政綱各條。極表贊同。惟就中聯省自治一項。實覺非中國國情所宜。前商諸修平。謂應提付中央修改。不識結果如何。至以為念。□政府誠如尊論必歸自斃。但使左派取而代之。為害尤大。所謂賊(左討赤賊)右倒黨國)而實二者不可偏廢。佩孚雖老。而討賊。因二十年如一日也。翼青日前有函來。對時局主張與吾人頗相吻合。鄙意當國家危急存亡之秋。似宜不分畛域。通力合作。始於事有濟。質之貴黨諸君。以為然否。臨風佈意。不盡依馳。順頌近祉。吳佩孚頓首。

新而舊的白里安

(落霞)

歐洲老政治家最近因病辭職的普恩賚。今年六十九歲了。我們雖在『政治家』三字加了一個『老』字。但在他去職的旬日前。為英美戰債協定問題。他還在法國衆議院裡繼續為五小時之長時間演說。當他未入政界以前當名律師的時候。收入頗豐。據說做了九年的國務總理。反而做窮了。但他在此九年中。却能積極設法提高法郎價格。恢復已瀕於破產的國家財政。故有『法郎內閣』之稱。做大官而未成大富。反致做窮。只不過恢復已瀕於破產的國家財政。在國窮官富的國家官吏看來。似乎不免詫異！

接替這位『法郎內閣』窮總理的便是比他年青兩歲的白里安。他雖算是新任的國務總理但是這是他第十二次做法國的國務總理。他第一次任總理是在二十年前。也可算是舊了。所以我稱他為新而舊的白里安。據留心國際大勢的人說。法國在世界大戰後有兩大難題。一為財政。一為對外。普恩賚以出衆的勇斷。精密的計劃。挽救財政於破產之危境。現今第一難題已解決。現今第二問題乃加諸白里安之身。白里安本為普氏內閣裡的外交部長。積極提倡和平主義及德法協調。原有『歐洲和平天使』之稱。備受法國國民的崇敬。德國之加入國際聯盟。非戰公約之成就。白比之力為多。故白里安之繼任法內閣總理。論者謂於國際和平當有更進之發展。不過記者此文不是要研究什麼世界政治。是要談談這位新而且舊的白里安之為人。故讓我在下面轉一個方向。

白里安至今還是一個獨身者。常以未做水手為憾。他的父親原是種田的。後來在南德鎮開一家菜館。以溫和慈仁著彼賓客著聞。他幼時本極想學做水手。有一天。他的叔父滿艘抬回他的母親見了大懼。力阻他做水手。於是他很遲疑的跑上了法律的一條路上。去後來他雖然做了律師。但自己總覺得沒有做得好。普恩賚原是一個很有名的律師。有一天有一位朋友談起普恩賚。隨口對白里安說道。『可是你也是一位律師。』他答道…『是的但是這樣蹩腳的律師簡直沒有提起的價値』。

他的性和普恩賚適相反。普恩賚很拘謹。他很隨便。普恩賚做律師的時。對於案件準備得很勤。賺得律師費頗多。白里安却只靠他的聰明。就是替人打贏了官司。別人不把律師費送來。他就隨隨便便的過去了。所以他一直是一個窮律師。因為他對於金錢是很隨便的。他的生性如此。(未完)

女忽變男

東京函云。函館印潮見台住戶。中島作藏氏次女。現年十五歲。最近該家忽向該管派出所戶籍課報告。謂其女突變男性。請求更換女性為男性之戶口等情。該派出所乃轉請函館地方裁判所鑑定眞偽云。

巴力門佳話

英首相麥克丹諾每於衆議院討論之時。若使其不言親屬同為議員之佳話。必覺精神不快。蓋在英國歷史上。親屬同為議員。此風實較他國為盛也。昔者美國班克黑兄弟同時充當議員。兄為代表阿拉巴馬州(此州為濱墨西哥灣北岸之一州)之元老院議員。弟亦為代表同州之國。會議員一時譽為非常之事。傳為美談。試一述英國親屬同當議員之事跡。歷舉如下。當。麥克丹諾進入社會黨時。國會會場中見其幼子麥考木正代表敦庭哈姆而坐于議堂中。又正一轉目。見其內閣時期一大臣名韓德森者在座。其後為韓氏之二子。名阿則者代表啓地夫名為雞者代表恩費爾次。為步斯棠弟兄二人。同居宜于社會黨政府。長者為農業部長。兄弟先均為自由黨員。後脫黨而宗勞工主義。又在下議院社會黨席間。坐有一雙新婦。毛斯雷爵士與其夫人是也。毛斯雷氏為勞工黨健全份子之一。彼先乃一爵士。富裕俊美。而有才能。保守黨中日有起色之少年也。後棄保守黨而投社會黨。毛氏雖為不避困苦而長於演說之少年。而其棄此黨就彼黨之時。痛楚有不能以筆形容者。致保守黨與自由黨報紙。均不忍以其名題於報端。至于其美貌之妻。乃晚近保守黨貴族巴故何藏之女也。女士頗為社會黨効力女士。之母為美國人蓋麗特女士之女芝加哥已故麥塢大王麗特氏之孫女。女士承受大宗遺產焉。而最足驚之之議員。當為坐於勞工黨席間之身長少壯頭端鬚黃。其政治家風格。尤有詩人臭味之議員。此人為誰。歐立佛鮑爾溫也。前保守黨首相史坦雷鮑爾溫之子也。鮑氏為保守黨首領。而其子為工黨。斯亦異矣。方麥克丹諾在國會法覲之時。見得保守黨之兄弟同充議員。前外交部秘書禪布雷及其弟前衛生部長二人。均代表伯明罕。又前外交部長洛克蘭波遜及其弟歐立佛。彼等乃著名之滑稽詩家。拉克蘭遜之子也。自由黨員于國會中佔最小部分。無以形容其人數之少。只可以形容為「以一車可載盡黨員」之黨。其黨雖小。而有前歐戰時舉世知名之英首相路易喬治為其黨魁。現喬治在國會中。共子小喬治坐其一側。代表安甘女士坐其另一側。代表安哥禮塞父與女同時為國會議員者。自有可以來。未之前聞。但英國親屬同時充當議員。以後當漸增多。此為想像所及。統計今日英國下議院中約有貴族之子嗣十五人為議員。而此貴族之自身。則以繼承權而在上院充當議員。

牛乳鷄卵……雖僅一勺亦足罹疾

草熱症乃其最大病原

美國米蘇鈸省聖路易城。有二醫生發明吃少許牛奶或豆或飲一勺牛乳。即有使人罹一種奇疾之可能。這種疾病的現象。是臉上或身體皮膚發生紫斑。致病的原因。與得乾草熱症的原因相彷。人得乾草熱症的時候。眼鼻紅腫因為有些植物花粉中的蛋白質到他身體中能引起特銳的反應。吃牛奶鷄子等物生紫斑。也是因為蛋白質過銳的反應所致。紫斑乃是皮膚下面血脈細枝發[illegible]的結果。乾草熱症適宜於遷地治療。美國患此種病症的人。到夏天往歐洲游歷。便可除去重犯的苦痛。因為歐洲的環境。不利于此症的流行。美國也有些地方能避免乾草熱症。最著名者為牛罕西耳省之白山地帶。

南山秀色

陳烈士墓景

(伯訓)

距湖州南城里許。碧浪湖畔。革命先烈陳英士先生之墓在焉。吾人猶憶當辛亥革命之初。先生率領滬軍。在春申江畔。響應義師。傳檄所至。全國心從。滿廷由是而倒。民國從此肇造。蓋先生之豐功偉績。殊足與日月爭光也。嗣後袁氏竊國。先生一再義舉。均遭失敗。於是敵憾先生者。因之益多。卒於民國五年間。遭人暗殺。誠耗傳出。全國志士。無不義憤塡膺。長歎哲人之先萎也。先生死之翌年。政府始葬先生於湖州之碧浪湖畔。蓋湖州乃先生之原籍也。

碧浪湖面對峴山。先生之墓。即在峴山之麓。湖水清澈。其平如鏡。中有一塔。名浮玉。高七級。屹立湖中。與峴山之叢巒疊嶺。遙遙相對。此為秀湖山雄壯者。由嶺原有雄跨亭。數百年前之建築物。亭額『雄跨』兩字。為元趙子昂氏手筆。惟是亭年久失修。傾圮不堪。嘗葬烈士之年。始行重建。仍沿舊名者。以雄跨兩字。極適合烈士之身分也。墓周古木參天。濃陰蔽日。林鳥嚶啾。游魚跳躍。置身其間。生趣盎然。墓旁石刻楹聯。係總理及黎故總統均有極哀痛之誄文。此外黨國要人。如汪精衛于右任。戴季陶。蔣介石等之輓聯。亦均利諸石碑。蔚為大觀。其中輓聯中之最合情境者。則為李升謙氏所撰之『其西南諸峯林壑尤美。』當春秋佳日。歎哭于斯。』是聯上下首尾四字。合之即為『其美當斯。』其美為烈士之名。如是綴合。誠所謂天衣無縫。又趙祖望氏所撰之『天外落英多。歲歲年年。黃花岡畔。』『眼前秋士感。風風雨雨。碧浪湖邊。』聯上下兩聯之第四字合之。即為英士。綴合亦頗自然。至如李聯之『西南諸峯』趙聯之『碧浪湖畔』均為眼前之寫景文章也。此外在烈士墓畔。尙有一烈士自撰之聯。刻諸石碑。其文曰『扶顚持危。事業爭光日月。成仁盡義。俯仰無愧天人。』是聯為烈士在民國四年肇和兵艦起義時所撰。昔成藏諸箱中。嗣因義軍失敗。烈士寓邸遭捕房搜查。是聯亦被搜去。江海關監督(代書保存。葬烈士之年。即將是聯鐫石於墓前。墓建於民國六年。當建築時。政府僅撥六千元為烈士治喪。其家人復益以所蓄。但合之亦僅萬元。故一切工程。多限於財力。未能宏壯鞏固。致迄今年久失修。已呈坍塌之象。上月二十九日。浙江省政府主席張靜江氏。及各省委等在湖州參加杭長(由杭州至長興)公路通車典禮之餘。會相約往謁烈士之墓。諸人覩此凄涼景象。咸各感歎不置。張主席當表示烈士生長浙江。修墓責任。應由浙省政府負之。吾人此後。應籌集鉅欵。設計修理。一以慰先烈英靈。一以壯後人觀瞻。且國民政府已會通過籌款建築英士紀念學校之議案。將來校址亦在碧浪湖畔。故此時若不修理墓所。其將何以對中央崇仰先烈之本旨。又杭長路線取道烈士墓前。則此後之憑弔烈士墓者接踵而至。環觀烈績。油然而生革命觀念。則修墓價値。又豈獨限於徒壯觀瞻已哉。

腸胃病特效藥 鐳錠新胃寶

『鐳錠放射線』與『X光線』同為……二十世紀不可思議之光線……

放射藥力所及 腸胃各症悉除

胃痛・胃脘氣痛・胃酸過多・消化不良・食慾不振・胃擴張・大腸炎・一切急性慢性之胃腸病

◎各埠三德分行各大藥房均有出售◎

腸胃病特效藥 鐳錠新胃寶 RADIOSTOMASE

世界藥物之罕貴無有更過於『鐳錠』RADIUM 者其一厘之價額約達一萬五千元之鉅其所以珍貴)一至於效者固以其產額之少亦因其療治一切難治之痼疾能奏無上之靈效故全球醫藥界莫不視為至寶孫中山先生近代之大偉人也精究醫術當其病篤於北京協和醫院百藥罔效萬賢東手之際亦應用『鐳錠』始能延數旬之壽命世所共知今以含有鐳錠為原素之 Radiogen 製成『鐳錠新胃寶』治療胃痛胃酸過多消化不良食慾不進胃擴張大腸炎泄瀉及一切急性慢性之胃腸病有萬試萬靈之特效誠胃腸病療上唯一之至寶也鐳錠新胃寶每瓶現洋一元二角

皮膚病特效藥 鐳錠膏 RADIOWENT

『鐳錠膏』含有極貴重之鐳錠為原素其放射之作用專治頭瘡頸瘡耳瘡痔瘡疥瘡疹癬禿瘍凍瘡無名腫毒楊梅惡瘡皮膚爛腳跌傷虫蛟一切皮膚病症一經搽敷痛癢立止抽膿拔毒去腐生新尤有愈後不留疤痕之妙鐳錠膏每盒現洋五角

大阪新聞 波斯國王之罕貴寶石

▲評價三億四千萬元

大阪每日新聞云波斯國王黎沙干氏欲評計其所藏寶石之價額特召法荷二國寶石商巨子等組織委員會其結果知全部寶石之價値三億四千萬元之多中有一最罕貴之寶石名『光海』者全球無雙其價額達三千五萬元之鉅但此項寶石除用作珍玩外無功於人如胃腸特效藥『鐳錠新胃寶』及皮膚病特效藥『鐳錠膏』中含最貴之『鐳錠放射線』評『鐳錠』每兩之市價達五十萬元之巨洵世界無上實藥云。

前德皇室御用秘方 婦科唯一特效聖藥 皇后暖宮寶 QUEENSTABLETS

『皇后暖宮寶』乃遵前德國皇室太醫會議為德國皇后所審定秘傳之調經暖宮姙娠安胎特效藥原方以配製者也其功用能止痛調經安胎固孕補虛弱養血氣暖下元宜姙娠主治婦女百病經期失調月水不利經來腹痛赤白帶下頭眩心悸虛弱無力年老血崩宮冷不孕產後腹痛孕婦胎氣不安以及產前產後一切病痛實為調經安胎無上聖品○皇后暖宮寶每瓶現洋一元二角○

三德其餘各種效藥特

梅毒內服 新六〇六片 專治已發梅毒及預防梅毒服一瓶抵庠針效力每瓶現洋一元八

生活要素 維他命 專治身體虛弱精神虧損氣血大傷肌肉弛瘦等症無病服之強身體每盒洋二元半

止癢祛濕 爛足霜 此霜滅菌消毒護肌生肉為主善能止癢祛濕治腳氣爛足尤奏特效每包現洋二角半

眼科各症 博士眼藥 專治火眼腫痛星障翳膜夜盲沙眼羞明怕日迎風流淚等每瓶現洋二角半

淋濁斷根 海底山 專治急慢性五淋白濁功能利便止痛殺菌減濁治多年重症三盒包好售現大洋三元

戒煙滋補 威利糖 專治戒煙毒無流弊服七天癮減服半月見煙厭吸服一月煙癮永去現大洋一元正

傷風感冒 如是靈 專治傷風感冒惡寒發熱風濕骨痛神經痛偏正頭痛等症每小包一角每大包二角五

急救時疫 生命水 主治霍亂痧疫上吐下瀉頭眩昏厥之聖藥此藥係遵德國醫科大學方配製售二角半

治咳止痛 甘露晶 專治新久咳嗽頭痛不眠肝胃氣痛牙痛腸委早洩等症立效每盒現洋實售七角五分

美商三德洋行經理 各大藥房均有寄售 奉送各種藥說明書

遼寧大西邊門外二經路口　濱江道外正陽街八道街口　大連浪速町二丁目七十番

添精 聖藥 補腎 仙丹 育腎寶

主治

先天不足 後天虧損 青年早婚 房勞過度 夢遺滑精 腰膝背痛 四肢無力 陽萎不舉 舉而不堅 交不耐久 房事早洩 精液缺乏 子嗣艱難 腎囊潮濕 夜多小便 精神不振 頭暈目花 心跳耳鳴 夜不安眠 飲食無味 飯量大減 諸虛百損 勞傷咳嗽 日久白濁

定價 每盒現洋一元二角六盒六元

眞實保證

『育腎寶』而瘉京奉鐵路高橋車站警備第二中隊部王雲塘先生之體質瘦弱操勞過度精神虧損四肢酸軟心跳不眠不思飲食種種病症今接來函感謝特將原信製版附刊以表明眞正『育腎寶』之特效焉

京奉路警備第二中隊部王雲塘先生感謝育腎寶原函內云此藥獨具回天之功充為世間無上靈劑

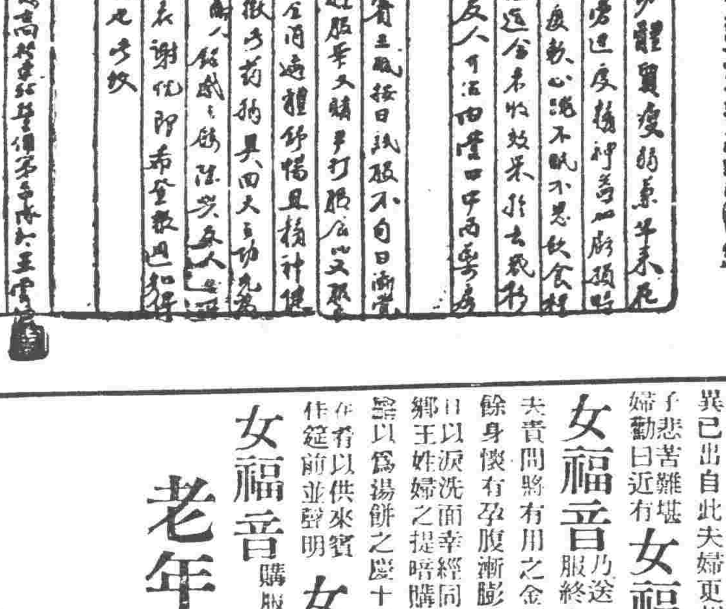

●紅緞子仙膏●

此膏專貼婦女經血不調。月經趕前錯後。赤白帶下。崩漏不止。經行腹痛血色不正。腰腿酸痛。子宮寒冷。下部抽痛。久不孕育。屢患小產。經閉經枯。乾血勞症。面黃肌瘦。少食失眠。午後發燒。肺勞咳嗽。心忙難治之病。或經多醫不效者將仙膏貼肚臍一張。百病俱消。無病長貼此膏。舒筋活血。追風散寒。種子調經。可登壽域。誠聖藥也。如患血少經閉或三五個月不見經血。一貼此膏。保管三日即將淤寒血完全化下。多年病塊。下淨無餘。凡婦女患病。不論輕重。早有新得。如能於外貼紅緞子仙膏。內服調經養血丸。則百病若失。諸疾立除氣血充足精神倍長。身體康健。可得家庭中之樂趣也。調經養血丸。定價一料現大洋四元。紅緞子仙膏價大貼現洋四元。中貼兩元。加料每貼六元。實現收半費。另送帶藥咳丹一付不取分文

育腎寶及緞紅子膏仙代售處列下

奉天大成藥房　安東德順成　大連華泰藥房　遼陽義和堂　奉天震泰報館　長春中西藥房　四平街天德堂　公主嶺三合公　開原德祥厚　海城德增福　吉林濟生藥房　安東福春堂　金州志義成　普蘭店志義成　瓦房店大合成　穆稜天成永　千金寨德泰興　本溪春興堂　同賓吉盛洪　哈濱永德堂　哈道外世一堂　普蘭店康德記　旅順仙芬堂　江省德泰盛　双城世昌增　長春泰日祥　一面坡德和鈺　奉站日恒濟堂

鐵嶺福合盛　拜泉世一堂　海倫久逢長　綏化鑫合隆　克山德興祥　訥河華美益　西集廠發藥店　黑山會增盛　柳板站和發鈺　賓縣大同藥行　湯原盛發增　扶餘慶昌福　農安德泰增　迪成和長訴　木蘭長發和　大連德記全棧　長春長生藥店　佳木斯大德堂　營口洪春堂　新立屯德慶昌　洮南和發順　春興亞藥房　遼源德泰順　洮南德慶仁　春庫永盛德　遼源德慶會　范家屯天德慶　郭家店德慶亨

黑山福和隆　張家灣德增泰　青岡慶成祥　通化興盛東　莊河成記　通遼大來當　密山華增德　西集廠同發德　城廠義和增　蓋平恆裕堂　海拉爾洪順堂　寧安永生堂　五常福厚長　樺川德和成　營口中西藥房　鎮東德益二　通河同發與　方正和發長　滿帮子廣生永　呼蘭德興恆　大賚增順興　鳳凰城大德堂　烏珠河錦和永　海林站會榮福　木蘭和發全　三姓德省長　巴彥長發藥店　卅里堡志義成

吉林文生堂　吉林東升德　望奎同慶藥局　三岔河志生遠　小綏芬福增泰　橫道河天合堂　望奎錦合福　八面城德慶同　榆樹廷益堂　錦縣福陞永　千金寨信仁堂　下九台世德堂　嫩江裕順恒　皮口順義成　雞冠山德興厚　岫岩永慶書局　章河口三義永　明水廣增和　昂昂溪吉慶瑞　拉哈站德泰成　樂幺鎮同合堂　綏化和發福　賓縣榮陞東　熊岳新求興　海倫錦合堂　遼河慶昌合

●總發行 哈濱道外十五道街 金勒先藥房

五十老媼得子奇聞

江省密山均河村有曲姓者家道小康父道仁愛子甚年十八即為先婚以期抱孫之計不料婦因幼受操勞體頗衰弱年三十而無子父以萬貫家產終歸他人欲與子納小星而續曲門之香根子百般不允并云人生由命富貴在天非可強求父無奈置之不齒次年父歿又次年母繼而逝自斯夫妻持田產負重荷操勞無懈然以缺嗣嘗對而引淚也婦曰妾身無出誤君百世誠造孽之深者夫曰賢妻無出其何有妨以待百年後男姪阿可送諸郊野葬之義地此異已出自此夫婦更相和順一日有鄉中王姓婦偶造其舍叙子悲苦難堪婦勸曰近有**女福音**聖藥日世何不購而試之妻曰妾半百無復有生子之望耳婦曰久**女福音**乃送子菩薩救世觀音服後無不奏效如神當服終必收效自是該妻暗購數瓶每日竊服至夫責問將有用之金錢而揮霍無益之地連服月餘經血已通餘身懷有孕腹漸膨大夫以為患症欵延醫調治妻曰妾同無日以淚洗面幸經同鄉王姓婦之提暗購**女福音**數瓶按方照服果具神效懷孕數日矣夫聞之大喜錫以為湯餅之慶十月胎滿降生一子夫妻歡天喜地三朝之在有以供來賓作筵前並聲明**女福音**之神效眞乃近世之妙劑望聖藥也勸同胞之無子者請

女福音購服之莫不萬靈萬驗也

老年得子其樂何極

女福音主治各症

經期不調 前後不定 五心發燒 腰腹腿痛 心跳氣
胸痞中滿 咳嗽氣短 面黃肌瘦 赤白帶下 一切勞症
子宮寒冷 久不受孕 常患小產 子嗣艱難 產後各症
用後血暈 惡露不行 兒枕血塊 惡心攻心 產後血脫
不醒人世 產後無乳 產時諸風 一經服用 其效如神
經期產後 萬應萬靈 救人無數 起死回生 全球馳名

婦女福音 女福音總發行所奉天金洲北街 志義成葯商行

謹防假冒

近有無恥奸商仿照女福音聖藥大同小異類式相同主治病症勿論胎前產後一切皆治服之不但無效而且生命攸關務望購藥諸君請認明徐文範肖像庶不致悞

遼寧小西關西頭上路北 東三省總代理店 新新大藥行 中國電話二五五四號

注意 本行招募外埠代理店函投新新大藥行章程即寄 各省城鎮各大藥房各洋廣貨店皆有代售

輕症用 普通製 女福音定價現大洋每瓶一元 打十元

重症用 特製 女福音定價現大洋每瓶二元 打廿元

女福音實驗說明書函索即寄

上海韓奇逢
黑鷄白鳳丸
專治婦女病
有口皆碑揚

認准黑鷄牌免受偽者騙

婦科藥品亂紛紛
求一有效實難尋
請問究竟誰家好
惟有上海韓奇逢
發行黑鷄白鳳丸
調經養血有奇功

（區別）黑鷄白鳳丸乃係上海婦女料專門韓奇逢所監製的乃是眞正牌韓奇逢大醫生之黑雞白鳳丸、主治經血不調、赤白帶下、乾血癆病久不生育一服黑鷄白鳳丸立見奇功效力偉大、非一般普通的藥所可比也

發源

竊以天道化生萬物重賴坤成○男兒志在四方尤須內助○同甘獨苦即是月月行經○癸水動期必得日日謹愼○經行未盡須防六慾七情○胎前產後更要注意○倘或不愼關係性命○風濕血熱不止○寒凝經閉不通○憂傷脾飲食少進怒損肝胸膈膨悶○偶被驚思所致發熱心忙心跳○稍一虛火上返口乾頭迷頭暈○色氣不正成塊或者腰腿腹疼○輕者不能孕育○重則轉成癆病日久氣血虛弱百病隨之發生○治法若不應手年月病不離身○患者速服此藥○身體强健精神可謂救世寶筏○服之立竿見影名爲婦女黑鷄白鳳丸○又蒙各大醫學士贊成○風行各省縣遠近馳名

上海韓奇逢黑鷄白鳳丸婦女第一聖藥

韓奇逢大醫生黑鷄白鳳丸定價每打二十元　每盒四元　外埠函購郵費在內
東省分發行：寧小西關祠堂對過大生藥房內韓奇逢藥房電話二千五百二十號
總發行上海甯波路S字一九七號韓奇逢藥房無限公司國府註册給照

神泉雜俎

歡迎投稿

小說　月夜（微微）

還有一個童年小友米司T吧。現在他快從大學裡畢業了。假使這T人了社會以後。他能不能保持昔年的魄力。這也是很有作爲的一個。

我呢？從一個高不成低不就的學校卒了業。每日東西跑着。因爲受了生活的壓迫。不但生活上。沒得到相當的地位。事業也沒有成功。天天過的暗淡生活。常常覺得四圍是氷冷而凡……我不能再想下去。因爲環境是這樣凄涼。個人是如此的退化。追憶故鄉……我只有悵惘若失的！

前些日子我曾回了故鄉。村東的河水。依舊流着。傍岸的古廟。仍然存在。廟旁的兩株老樹已枯萎就死。童年遊戲的運動場。場也改建市房了。那拍毽踢毽子的童年情景。還印在腦海上。咳！已逝去的青春。

堤上的羊腸曲道。鋪滿了韻動的樹影。晚風吹透了我的薄布襯衣。微有寒意。我凝視着堤旁的一顆柳樹。彷彿倚着一個白衣女郎。潔白如雪的衣裙。在風中飄蕩着。在淸明的月光下。越使人愛戀。女性之美。我湊近了幾步。婀娜的柳條兒在月光下迎風要舞。那裡有什麼美人的影子呀！是了。憑空幻境。也能以引誘人啊！

女性的美。眞使人的心裡。發生愛的苗子。在三年前。也曾碰着幾位？不但未曾領略愛的滋味。那時我覺得女人。很是討厭像X吧。我們不是很好的朋友麼。有一次的通信或談話裡。都表顯着誠懇的熱情。和敦厚的友誼。我當時很覺榮幸。因爲生活上可以得點異性友愛的安慰。是我在K埠那一年吧。她斷絕音問了。費了好多工夫。纔知她與人家。已經結了婚。當我回到埠的時候。我還打算着。訪一訪她。或繼續作個朋友。後來我忽然覺得她很可鄙棄。不料想她。也作了人的姨太太。但我還仍是原諒她。一定是社會環境的壓迫。誰知道呢。她對於我的意思。很覺得沒有希望。因我家裏。不是有錢。這是我一個朋友。後來告訴我的。咳！我明白了。原來愛字。也是以金錢作標準。沒有錢。便沒有愛。

我恍然悟了。我於昨天。又訪過一個女人。她是個天眞爛漫的學生。因我送還她幾本參考書。書是H君的她爲我借過來的。當她從寬寬的大門走向校園旁邊一個會客廳時。微風吹亂她的散髮。不住地用手來攏着。穠纖合時的橙色薄綢旗袍裹着一段活潑美。麗很肥壯的身軀。慢慢的向前挪動。鴨蛋圓的臉兒。襯着一付金絲眼鏡。越顯得少女的美。她到了我的跟前。教人的目不轉睛。輕啓櫻脣。發出來得柔脆而又和悅的聲音。不知我因爲什麼。心裡頭很不安。我不敢睨而視她。看她那笑的姿容。不由的心裡搖搖。遲了一刻。我勉强說明了我的來意。便匆匆的走去了。

一幕幕往事。歷歷心頭。那一樁是使人快意阿？墮落e失敗：每件事裡。都伏着悲哀的種子。對於生活太感無興趣了！并且社會上一切事都是虛僞狡詐欺騙。自私自利的獸行爲處處可以見到。我的心悲痛到極點了。我前進的勇氣幾乎摧得一毫都不存在。天哪！這是多麼苦悶的人生？

遠寺的鐘聲。由微微的風裡吹送到我的耳鼓。我柔弱心弦又復激動。眼望波光水影。陡然憶起幾多偉人志士。人群山館裡。不知爲什麼心裡又轉了一個念頭。我的腕懷。驟然擴大。心田也似乎寬敞。過去的不如意索性的不再想了。因爲往事已成陳跡。無可追回。借一句成語吧。以往種種譬如昨日死。今後生失意已成隔世。又何必悲哀？況且過去定烟雲一般的模糊了。

終日在悲哀懊悔裏過活。這是怎麼一種格調呵？作繭自縛何苦來呢十字街頭徬徨來去。這是人生的錯誤。

社會像一個大海。我的身軀趕不上大海裡一個芥子。渺小極了。大海裡的狂風怒浪我何能爲事。但是我要超過海。要超海找一塊極樂鄉土。我不能不和狂風怒浪來奮鬥。爲達到生活的目的。竭力對抗地一下吧不算個量力。本來應在狂風怒浪底下去。那是意中的事。哈！長眠在與世隔絕海的國裡。那也是很幸福的。我因爲一種目的要超過海。雖然我渺小。我柔弱。也常常扎掙起來盡我力之所能。萬不該浴在煩悶之淵裏。解決自我的問題還是奮鬥。仰對着月兒。我得意的笑了。

四圍的月兒已斜挂在樹梢。我的影子長長的半鋪在草地上。像飛箭一般的向前滾轉。在皎潔幽光明偉大的月夜裏我歸去了。（已完）

十八。七。六。在瀋陽

凄慘底命運（碧天）

一

陽光吻着樹枝。
和風帶來新綠。
芳香撲鼻。
艷美溫柔。
良辰美景秀氣鍾。
生產英豪豈無因。

鸚鵡在枝上講話。百靈在籠中歌唱。蝴蝶兒飛到東。飛到西。有時飛到天空。蜜蜂兒跑到這。跑到那。有時跑到家鄉。小小的山。披着巉巖叢莽。蓋着虎豹虯龍。欺人的驕傲的涼風。打得人們不敢久留。那邊還有一條白布直垂到綠由的小河上。碧水綠波慢慢的流着。花花的奏樂聲。射中心絃。不覺怡然。還有些蜻蜓點着水紋輕輕的跳着。水有時正流得高興。忽然過了歲石。戰了好久。依服被她們奪去。獨自的逃了。繁星似的金錢菊。丹砂似的雞冠。雜亂的開着。高高的榆樹。伸手去拏。那如千般的遊蕩白雲。直直忽揚柳。也要去抓破青天。孔雀展開她們的錦屏風。猴兒晃晃蕩蕩的打秋千。委香的濃雲。暗綠的樹蔭下！有一個洋式小房四週用短短的籬笆圍着。屋內深淨幽雅。陳列的皆是些書畫樂器。住着一位致仕歸來的老者。家中只有一妻年皆半百。因思兒心切。憂慮成疾。一日。忽一道士來。蒙袂輯屨衣服藍縷。老者欲逐之而因妻病沈重！又素迷信。遂假喜而延至內室。以事告之。道士說。知君仁義。故來相言。由此西行百廿步。有一古墓。係曾操葬地。爲是地通鄴都城必經之路。送子者每至此。則爲所阻。聞後日又將來送。此時將墓掘之。明夜夫人必得異夢。次日定產英豪。不然則恐終無弄璋之喜矣。語畢又目一丹相贈。日非此無以將夫人之病。可調水食之。與處不可。贈金不受。飄然而去。夫人食之病果大愈。老者遂與啟肚士往。開棺視之。面貌爲生。以火焚之。吱吱作響。是夜夫人果異得一夢。見一着西裝者。黑長的髮。潔白明臉。與她鞠躬。與她談話與她握手與她接吻。又摸她的面髮乳腹。直到那神密之宮。又與她交換內慾精來了。她受了。忽然驚醒。原來一夢。次晨滿室滿香。得一肥兒。父母愛之如掌上珠。起名俊英。又號斯奇。

得意洋洋。愛心懷懷。
天南爛縵萌動時。七九廢
師教書日。毋作害
從今請歸舊田里。
人孩子王。

光陰似箭的飛駛。日月如水的流去。俊英已入小學了。又由小學而入初中了。

講經學的老師上教室來了。鞠躬似的腰。枯了木般的臉。光光的頭。如雷的閃着。長長的衫如怕人看見他的腿似的。布襪子。黑皁鞋。遠望之。直如八十歲的老和尙。開口便大大的發表了一絕很大的言論。（未完）

筆

▲文藝叢考再編（陶明濬）

▲詮賦

大批賦摛於楚。昌於西京。發於東都。沿於魏晉。緻於五代。造律賦興。而輒然盡矣。此數語。將賦之沿革。都已說盡。一覽而得。不必再加考證。宋可謂之合符約意賦。賦何以擅於楚。以從前爲此體者少。苟興爲楚辭陵谷。而屈原宋玉景差唐勒之屬。楚人爲多。是賦之作者。不出於楚人。而其長處。楚人已專擅之矣。如實貨者。此市中所專有。而非他市之所得有者。是之謂之擅。昌於西京者何。至西漢而盛也。作者如司馬相如。枚乘之徒。其規模益大。文采益宏。此其所以爲施昌也。昌之云者。如富人之日中爲市。致天下之民。聚天下之貨。交易而退。各得其所然。此之謂之昌。以其蒸蒸日上。事業光昌。而不患乎不足之謂也。發於東都者何。東都作者。如班固馬融輩。非常之作者。如過江之鯽。蒙蒙然。不可以指數。既多而美。眞賦極盛之時代也。魏晉時代既衰。文以尖新爲尙。在六朝、則高。在兩漢則卑矣。故曰沿。流之深者。沿入於淺。由時之盛者。沿入於衰。此所謂過渡、時代也。此以漸式微之時代也。敝於五代。五代非無作者。然。以小巧纖細爲貴。賦之本體既失。而賦之眞意。亦入於無有。比之楚漢。如頹壞之視大廈。當然無價值之可言。是之謂之敗。律賦典何以斬然盡矣。以律賦與古賦。不能相提者也。古賦之有神。律賦一一俱拙。人之論之。如嚼臘然。一無滋味。在作者非不能也。而不能見好。在作者功力非不勤也。而用力等於虛擲。不過爲當時取士之用而已。取士之外。一無所用。在作者亦不得已。而求之者。亦不過一時之需。於人家國。於己身心。兩無所關。此其所以盡也。詩人之旨。於是乎盡。而古人作賦之旨。於是乎全失。此前賦之大劫也。今日時代已不同。此不必再作此體。然學者於賦。乃文章之一種、不得不學。不得不作。古人之正僞。則不可不辨。愼忽所選取狹。爲此體所束縛。乃可以入於古人之堂奧矣。

小說　巖窟島爵伯（六）

儒丐穆辰公意譯　法國大仲馬原作

第十一章

若在古昔的國王。或是政府。必定能信教師之言。派了專員。前赴埋金之所。實地調查。因爲那時國王。確信自己是神聖的。對於自己所作所爲。絕不以爲有什麼錯處。若是有笑他愚痴的。立刻便以嚴刑從事。但是現在政府。和國王。却不作這樣的舉動。生恐不得藏金貽笑世界。何況因爲一囚之言。便認爲實有多金。居然派官臨。這是何等的可笑。所以巡視官爲政府體面計。當然以不信法利亞之言爲得體。於是仍以獄中之事。問着教師說。方纔我已問過你了。你對於獄中飲食。究竟如何。並且方才的對答我有些不明白。但是敎師只如沒聽見。依然說五百萬元。若不成可以增至六百萬。就請你前去實地調查。巡視官道。我問你食物究竟如何。教師道爽得加倍一千萬元怎樣。巡視官道。你怎不答我所問的。教師道。你不也是沒答我所問的麼。可惜你空生着兩個耳朶。也是不足與共語的。但是政府雖然不聽吾請。遲早遲晚。神必聽之。說着把身上披着的那條毯子。依然鋪在床上。却低下頭去。照舊研究他的幾何學。不再聽巡視官的話。巡視官只得向典獄問道。他這是算什麼呢。寫了許多數目字。典獄道。無非算計他那藏金罷咧。他每每如此算個不止。巡視官說。他在未入獄前。曾有過機會可以獲得那些財寶麼。典獄說。大約曾有此夢。醒了之後。便成了瘋人。說罷哈哈大笑。以則其語譫而有趣。當下他們出了土牢。那巡視官對於教師之言。似仍不能忘懷。因向典獄說。方才他所提的斯巴那家。在古昔羅馬時代。確乎是首富意思。以教師之言。不盡爲瘋話。旣而又道。不對。聽說斯巴那家後人。窮得要命。那能還有這樣埋金。教師的話。仍然是靠不住的了。於是法利亞教師的請願。至此全歸水泡了。那巡視官因記着丹悌的請求。便向典獄取閱文卷。只見關於丹悌的記錄。其筆跡與一切記錄。迥然不同。這便是威爾俾爾親筆所記。其文如下。

丹悌。該犯關於拿破崙之歸國。乃爲最出力之一人。其言行激烈無比。對於現王朝主張顚覆。若行釋放。誠有煽動人心之處。若付公判。又恐有非常之危險。故秘密執行以保無他。

（未完）

閒話

▲賣字感言（冷佛）

遍來市上百物。無不增價。惟有衰朽的文章。總不值錢。近人奇古的篆籀。如金息侯先生。那樣書法。日今都減了半價。等而以下。像記者拙劣不堪的文字。還足以題起價？以窮而論。大概生居亂世。凡所謂文人墨客。都有如林白水的鬻書小啓「亂世文人。分應餓死」不挨餓者。或餓而不至死者。皆所謂天恩祖德。親朋的惻惻。若非然者。像記者這一場病。由去年秋。以至於今年九月。一年十二個月。倒有三四個月。病在牀上。其餘時間。因身上帶著病。那脩執筆作書。又那能作文賣錢來補給。記者還經濟寬裕。有些文字的買賣。自從一病。又因著胡鬧熱心辦什麼有益文化的事業。賠來賠去。將所有一筆一畫熬煉心血賺的錢。都一總花個罄淨。竟鬧得妻號子哭。朋友瞞怨。有俗語說。少撈多花。出的多。進的少。又趕上諸物品貴。夏間又一病不起。價醫藏說。既藉著硯田喫飯。春日不種。那有秋收。惟幸有報社新水。混個溫飽。說到賣字。由報社接收的。只有兩篇壽序三副對聯。連作帶寫。共進了一百卅元有零的錢。夏季扇子。由美術陳列所經手。除去提成。僅收了兩塊大洋三元奉票。比較前二年。尙不及百分之一。試問在米珠薪桂的今年。我一家怎麼過。固然也因著有病。久未動筆。而詢問親戚朋友。只有于獻軒先生刻象牙。算是到瀋陽很不錯。別位先生。都非北平來的貨。凡什麼假古玩。不大十分暢快。最興旺者。就假碑帖。假作皇宮玩物。假造的名流書畫。倒十分賣的快。有幾元的。幾十元的。幾百元的。幾千元的。記者聽說。很生詫異。若說是物阜民豐。東北有錢。何以那許多名流。來在瀋陽城。都減價賣字。饑著減價。還營業不大佳。豈眞是亂世文人。都應該餓死不成。以言機會像這斷巧機會。多麼難得。如當代鬻書的諸位。無論那一位。其書其人。都足以傳流百世。如今之人。若獲其片文隻字。全是奇貨。傳至後世。也不至賠了錢。以地方這樣富庶。有錢的非常的多。莫非連鳳毛麟角。幾位碩果僅存的老先生。都供養不起嗎。像冷佛。原不足道。一則無名。二則不文。說到書法。也就正信筆塗鴉。原不成字。就使挨餓。也不爲多。而獨怪各界諸公。於眞正可寶者。不知寶貴。却買些假古玩。假字畫。到處都琳瑯耀目。只表示主人文明。及家庭之富貴。不知爲識者一笑。都心中暗笑道。眞假是裝潢的財主。一是兒不假哉。

別錄

▲請看奇冤籲天錄（續）

人。不得而知。即或確知陳際青。而陳際青作何處置。上訴人尤不得知。亦無從得而知之。一二兩審俗提反証。寧非強人之所不能。然在案未發覺之前。姚錫九既聲明上訴。人未曾得賄。則上訴人未曾受賄。即是證明。此不可信。復何可信。一二兩審。既認陳際青有過賄嫌疑。即應對陳際青爲詳密之偵査。不能遽謂付陳。即爲付上訴人也。非但過付方法時間。應加調査。即陳際青與上訴人之關係。亦不能置而不顧。乃原審調査竟不及此。實屬違背刑事訴訟法第二百八十一條之規定。此不服者五。

原審以上訴人有受賄嫌疑。謂第一次求保。既經拒絕。越日未久。案情既未變更。羈押原因又未消滅。並未發現孫小峯有利之證據。竟於辦公時間以外。忽准保釋。謂非由賄賂。使然。夫誰能信。等語。一種鋪張揚厲之詞。極盡烘托之能事。淺觀之。似亦言之成理。按之事實及法律。則大謬不然。當姚錫九等向上訴人求保。因准保與否之權。不屬於上訴人。又不便卸責於承辦之推事。婉言謝絕。此爲保持司法獨立之精神。二次來見。咸稱孫小峯病勢甚危。保狀經推事批准。祇以書記官長未予蓋印。次日又値星期。如稍延擱。恐病當在第三日。此時天氣正熱。羈押難堪。不宜雜居。設有不測。爲長官者。不能謂爲毫無責任。且孫小峯爲未決之被告人。檢察官又未予以羈押之嫌疑犯。前數日又早聞有弟殺兄妾之輿論。以多數地方紳士。共同負傳說不誤之責。復經推事證明因病准保屬實。自上訴人視之。雖未發現有利於解決該案之新證。而實具備暫可保釋就醫之原因。斯時也。縱不爲輿論計。獨不爲人道計乎。刑罰本忠厚之意。似未可盡以不肖之心待人也。上訴人前此婉言謝絕者。因上訴人一方無權處理之當然也。次即蓋印者。本於推事一方業經批准之結果也。二者並無因果聯絡關係。未可并爲一譚。謂在辦公時間以外一層。固由於孫曉峯病勢緊急。及士紳共同請求而來。証之現行判例。亦非創見。法院於當日未了而應了事件。雖逾辦公時間。仍繼續辦竣。此爲各級法院數見不鮮之事。即如原審審理本案。迭次延長三四小時。第一審檢察官。恆於夜間偵査。固不得概爲違法。前司法部所頒之審判廳辦事暫行規則。第二第三兩條。廳長視其情形。於法定時間外。得延長之。於休假日。得命全部或一部照常辦事。亦不得曰爲具文。該案經王推事於辦公時間內批准保狀（王推事雖有推卸之詞。然保狀爲十七年七月廿一日批准物證確鑿依法不許翻異）經士紳環請。因而繼續蓋印辦竣。按之事例。及法令。似亦不能指爲不合。原審所謂不准保釋。所謂忽准保釋。所謂兩歧。所謂離奇。種種蒙頭蓋面之語。實於事理。尙未認明。責任尙未分淸耳。如謂形式上之蓋印。與實質上之裁定（即批准）應負連帶責任。則各級法院之判決及裁決（即決定批示等）無一不蓋有廳印。其中違法。即不當。爲長官者。均應負責乎。再進一步言之。推事裁定後之保狀。所用提票。例應蓋印。試問爲廳長者。有審核取捨之餘地乎。有拒絕蓋印之權乎。不但無此先例。且亦無此明文。若謂病重取保之原因。於孫姚一致之供。及保狀早經叙明之語。原審認爲尙有疑問。則該所所長。診病醫官。每日犯病報告單。何以不依法詳細調査。追究底蘊。驟然以兩人前後各別之行爲。渾爲長屬共同之職務。畫地爲牢。誰其信之。（未完）

醫話

▲春廷醫案（婦科）　萬芝堂劉春廷投

服藥二劑。乾渴漸潤。氣亦漸足。然胸脘嘈雜。且痕且痛。氣滯於中。胸脘不暢。肝氣犯胃。陰營有虧。頭痛心悸。左半身不仁。奇經月損。經期多愆。擬以養心肝之陰。而和暢脾胃法。洋參。佩蘭。古茅各一錢。杜仲四錢。紫丹參五錢。酒白芍二錢。玉金二錢。茯神三錢。廣陳皮二錢。炮姜二錢。煎服。以養心肝之陰。而調脾胃之劑。經痛心悸俱減。脹痛亦舒。惟處虛不決。心脾氣虧。情志不舒。病屬內傷。要養心君太和之氣。全在自己開暢。果能如斯。病即痊矣。

王婦年三十八歲。小腹左側患有積塊。起伏不時。上下攻串且脹且痛。頭悶不舒。脘塞不通。時有身熱。時有汗出。腰而不爽。此脾虛。法陽不展。中氣不得上達。昔自滿布。神疲意亂。徹夜不安。肝腎之陰虧於下。衝陽擾亂於中。面色油紅。陰不歛陽。神疲納少。驚悸時來。種種病機。肝邪充斥。挾脾之濕。挾心之熱。濕熱與虛陽。互爲擾擾。心不藏神。肝不藏魂。脾不藏意。此乃神思間病也。脈細軟。照病用藥。顧肝逆。而暢心脾。人參三錢。盛沉一錢五分。萸黃炒川連二錢。紫丹參五錢。辰神四錢。法半夏二錢。酒杭芍三錢。合歡皮竹茹各二錢。五分連服三帖。瘀滿漸舒。經塞漸通。隱邪漸斂。汗已漸收。飲食健進。然火鬱神煩。驚悸胸滿。皆由結痞而來。病雖曲折。按序而治。可望全愈。

陽十月廿一日　舊九月十九日
月曜　已　負　除　張宿

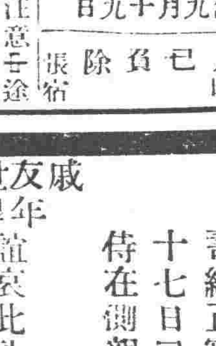

▲一白之人諸事進行注意壬途不可挫折西乙辛吉▲二黑之人被人誘惑有意外失敗之虞北艮內吉▲三碧之人暗受厚情事業發展之日坤北丙吉▲四綠之人雖有奇策妙算反而損失之日壬坤丙吉▲五黃之人進路嚴塞活氣頓減失去自由之日北丙艮吉▲六白之人于喜悅中潛伏悲哀之日何事無十分希望南坤艮吉▲七赤之人誠實勞働漸次轉吉之日東西南吉▲八白之人午前大吉午後有急轉直下之勢丙東辛吉▲九紫之人凡事按秩序進行次第向吉之日東丙乙吉

不孝承重孫賢泌等侍奉無狀禍延
顯祖考王府君益芝公諱克謙痛於民國十八年十月十四日即夏歷九月十二日酉時壽終正寢距生於道光二十二年正月二十七日巳時享壽八十有八歲賢泌等奉侍在側親視含殮遵禮成服叨在
戚友世年學寅誼哀此訃　承重孫王賢泌泣血稽顙
齊衰期服孫王賢[illegible]泣稽首
聞
謹擇於夏歷十月十九日領帖　二十日成主　二十一日發引
通信處金州南街四八四番本宅　遼寧省城大南門裡信和永銀號

欲購皮服者特請注意
啓者本號開設以來所售皮張物美價廉頗蒙中外顧客歡迎營業發達大有一日千里之勢玆屆暑往寒來之際又是各界預備皮服之時因此本號爲酬素日惠顧之雅意本年所售皮張特別樣件不顧血本各種皮貨一律大廉價尤爲他商所不及者凡購各貨如不較廉聽憑顧主自由退回復謀外埠顧客便利起見本號因各埠採諸貨頗多特在各大商埠添設寄櫃經售皮張價格一律請各界諸君就便試顧便知言之不謬也
哈爾濱正陽街五道街口　遼寧日站千代田通五番地
寶昌隆輕裘會社謹啓

瀋陽律師王鍾庚啓事
本律師辦理民刑訴訟案件除照章收受公費外其理由充足者民亦貧無力繳納公費一概免收藉多保障民權增益社會欲委任者請於每日上午至省城小南門內宗仁府胡同本事務所接洽可也

北鎮分社緊要啓事
玆緻分社因地廣人繁一人經理恐有不週新聞廣案訪不及訪分社特聘蔡醒覺爲訪員訪採新聞以專責成爲此登明

新出版　請看新報
〇持論平允〇消息詳確▲外埠報價▲每月五角〇代銷六折〇訪偏另酬〇願任分社〇特別優待〇先得〇遲則有人
之遼北各縣〇以及吉黑
社址遼寧省北通遼縣魚城公司胡同路東

吉海鐵路工程局標購事務用品廣告
本局現擬標購十一十二三個月事務用品如筆墨紙張簿册及印刷等項共計二百零三種其詳細品名數量均於標單內註明定於本年十月三十日上午十二鐘在吉垣本局開標凡屬殷實商號有承辦者由本月二十五日起携帶押欵吉大洋三百元到本局置備課領取標單簡章並將標函照章填具在開標前一日逕投本局證備課指定之標箱內以便屆期開標惟須交足標單簡章工本費吉大洋三元此項工本費無論中標與否概不發還特此廣告

鳴謝賠欵迅速
啓者敝號日前不愼於火舖中貨物悉兆焚如幸由太古火險公司投保現洋壹萬圓嗣經驗明立即賠償毫無留難感激之餘特此登報鳴謝并樂爲投保火險者之介紹焉
通遼天增源啓

新華洋行開幕大廉價
本行特派員赴歐美採辦新奇物品現已備齊擇于舊歷八月廿五日陽曆二十七日正式開幕各貨一律大廉價空前機會幸勿交臂失之兼造男女時裝式樣奇新工料堅固如蒙惠顧格外從廉
開設遼寧鐘樓南路西　中國電話二〇九

吉海鐵路工程局標購修理車輛材料及工具廣告
本局現擬標購修理車輛需用五金等類材料及工具共計一百九十八種詳載簡章說明書內訂於民國十八年十月廿五日在吉垣本局開標有願承辦者希將標函在開標前一日照章愼具連同押欵逕投本局以便屆期開標簡章程說明書函索即寄惟須交足工本費吉大洋三元此項工本費得標與否概不發還特此廣告

廣告
恭頌德政
興城西北海帶山嶺綿亘胡匪充斥本年舊歷八月廿七日白廟子屯姓完姓家開突有胡匪數十闖入院內綁票多人白縣長得此報告請旨剿除常蒙駐將姚東藩旅長金啓明團長派第六連長金印紹第八連長劉鵬雲率隊出發隊至舊門正在夜間各官長均係露宿不入民宅村長派飯毫不刁難翌日開拔秋毫未犯雞犬不驚似此守法之軍隊雖屬姚旅長金團長紀律嚴明之功亦係連長金印紹劉鵬雲督率有方之力人民感德愧無以報特登報端藉資表揚
興城黃門公民全頌

日站浪速通三十七三號福華商行

阿露邦

最新發明
天下唯一
萬人推奬
新洋爐子

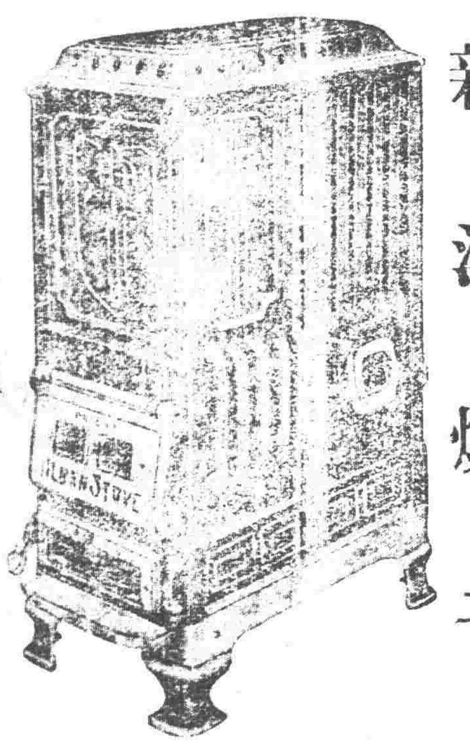

阿露邦洋爐子之最大特長

一、燃料經濟
二、完全燃燒
三、放熱高度
四、連續燃燒
五、煮炊簡單
六、溫濕度之調合
七、防止煤煙
八、優美堅固
九、修理簡單

於十月十九日二十日廿一日三日間在奉天結轉盤開催煖房器具展覽會請各參觀 幸

總經理 三井洋行
總批發處 山葉洋行 大連市信濃町

同 小西關 高橋洋行
同 松島町 栃木洋行
同 宮島町 清昌公司
同 浪速通 山葉洋行
奉天 大西關 三井洋行
同 三井洋行
哈爾賓 國際運輸公司
同 三井洋行
吉林 石炭商組合代表 松茂洋行
長春 福源行
同 東興盛
同 天益興
頭道溝 玉茗棧
同 公合號
同 寶泰隆
營口 三井洋行
同 祥泰五金行

萬國牌載重

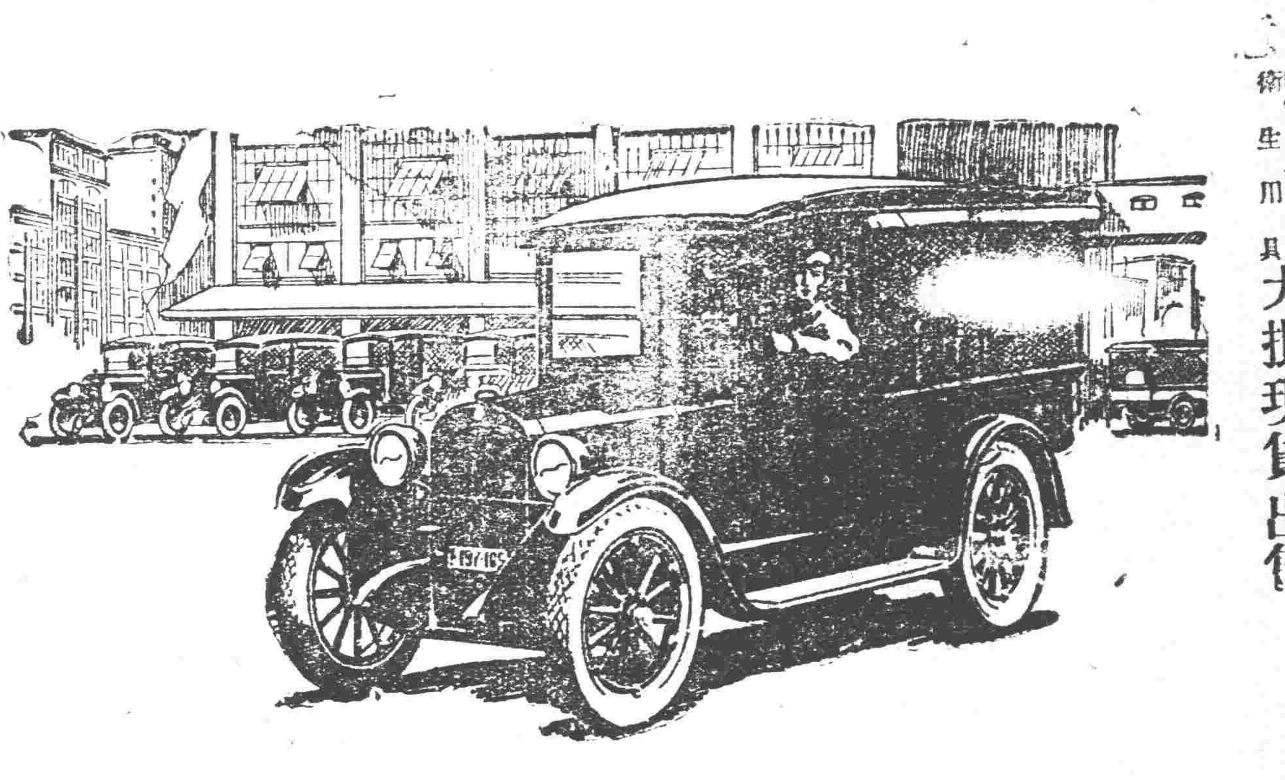

注 敝公司收買五金礦產凡在東省一帶領有照礦及金銀銅鉛等礦權無力開採者可至敝公司接洽
電話 一五六一 二二二五號

注 鐵筋・油毛・門鎖 衛生用具 大批現貨出售

賣紅磚

多小窑近工業區
大批現貨
到馬路灣總公司接洽
多小公司啓
電話 一五六二 二二五二 一八六三

丫頭之任務

美貌丫頭十四五
終日廚下司烹務
欲得主人寵愛心
肴中莫忘味の素

註冊 商標

調味精粉

味の素

理想的文化調味料

(味之素)

偉大之功
味の素不論喝吃何菜湯都可以應用且減省手工與費錢洵爲廚房不可缺之要品

C-147

大炮台香烟

善吸烟者之經驗談

吸他烟一色不如吸大炮台一枝

CA-171